

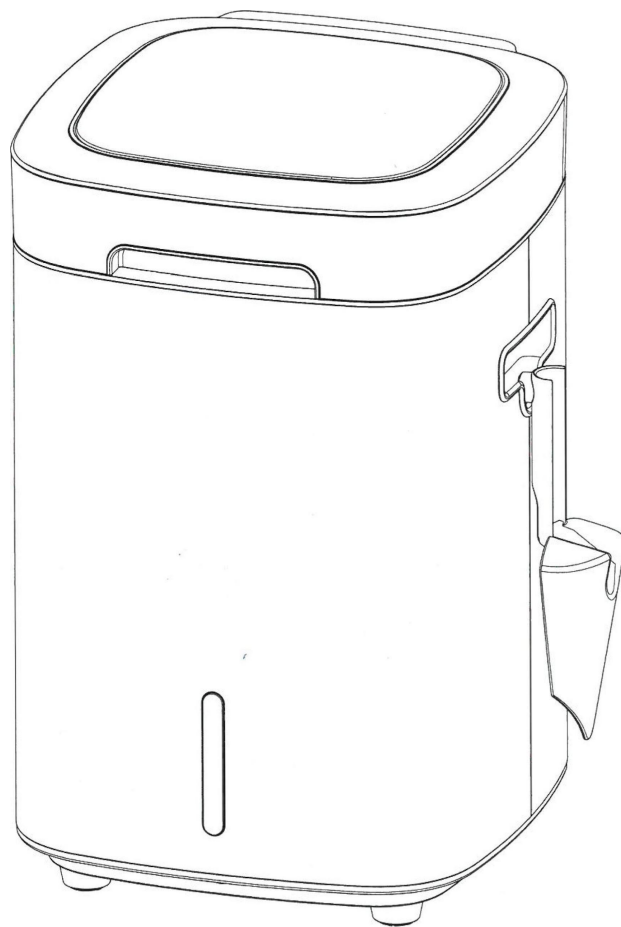

Reencle élelmiszer-hulladék
komposztáló

Kézikönyv



Ver. 22.12(220)

INNOVÁCIÓ A KONYHÁBAN

Reencle

Élelmiszer-hulladék komposztáló

a kényelem és komfort érdekében

Az élelmiszer-hulladék komposztáló Reencle lebontó mikroorganizmusokat gyűjtött a talajból, fűrésszel (saját házuk) a gépbe helyezte őket, és a mechanikai rendszer segítségével optimális környezetet biztosított a mikroorganizmusok számára, hogy aktívan lebontsák az élelmiszer-hulladékot és elősegítsék annak erjedését, komposztá alakítva azt egy viszonylag rövid idő (24 óra) alatt, mindezt otthon.



Erjedés és lebomlás

Környezetbarát az élelmiszer-tisztító természetes erjesztésével



Alacsony zajszint

Nem zavarja az alvást



Háromszoros intelligens tisztítás

A rossz szagokat a háromszoros tisztítás megszünteti, ezért nem kell választani a szagok vagy a kényelem között.



Nincs vízvezeték-szerelés

Vízvezeték-szerelés nélkül a gép könnyen telepíthető



Érzékeli a mozgást

A beépített érzékelővel a Reencle kinyílik, amikor megközeledik, így könnyebben és tisztábban ártalmatlaníthatja az élelmiszer-hulladékot

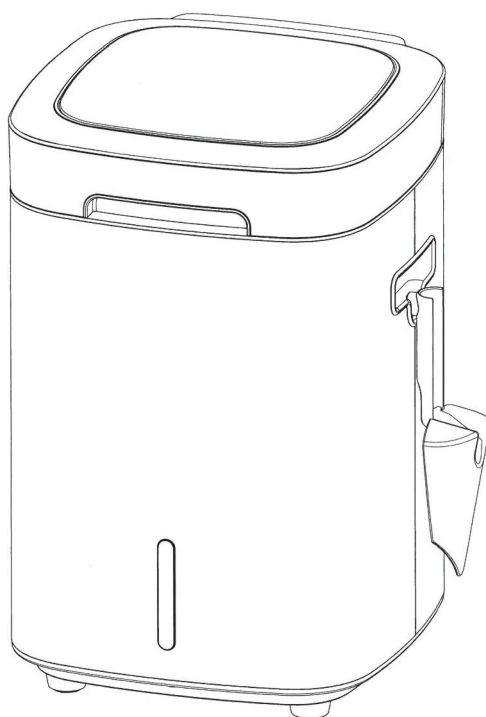



Reencle élelmiszer-hulladék komposztáló

Kézikönyv

Tartalom

I. Biztonsági óvintézkedések

II. Telepítés és felkészülés a használatra

1. Telepítés
2. Felkészülés a használatra

III. Alkatrészek nevei, gombok és jelzések

IV. Működési alapelvek és a használat módja

1. A kis fedél kinyitása
2. A nagy fedél kinyitása
3. Működési elv
4. Utasítások a hulladék mennyisége szerint
5. A Reencle eszköz ápolása
6. Figyelmeztetések hulladékok behelyezésekor

V. A mikroorganizmus és a melléktermékek kezelése

VI. Gyakran Ismételt Kérdések

VII. Figyelmeztetések cserére és riasztások

1. Figyelmeztetések, jelzések és válaszok
2. Ügyfélszolgálatunk

VIII. Jótállás és kártérítés

1. Termékgarancia specifikációval

IX. Megjegyzések

Kérjük, használat előtt figyelmesen olvassa el a következő utasításokat
Használati utasítás a Reencle garanciát tartalmazza

- * Ez a garancia nem vonatkozik a nem a Reencle által forgalmazott termékekre, még akkor sem, ha azokat Reencle eszközökkel együtt csomagolják vagy értékesítik
- * A garanciára és annak értelmezésére vonatkozó irányadó jog a Reencle termék vásárlási helye szerinti jogszabályok.
- * A garanciális szolgáltatás az abban az országban elérhető lehetőségekre korlátozódik, ahol a szolgáltatást kérik. A szervizelési lehetőségek, az alkatrészek elérhetősége és a válaszdíj országonként eltérőek lehetnek.

*FONTOS BIZTONSÁGI UTASÍTÁSOK



FIGYELMEZTETÉS: az Ön biztonsága fontos számunkra. A tűz, áramütés, személyi sérülés vagy anyagi kár kockázatának csökkentése érdekében, a komposztáló használata során kövesse az alapvető biztonsági óvintézkedéseket, beleértve az alábbiakat:

Olvassa el ezt az útmutatót a komposztáló használata előtt.

Az élelmiszer-hulladék komposztálót csak a jelen kézikönyvben leírtak szerint használja.

Csak a mellékelt tartozékokkal használható.

Az elektromos áramütés veszélyének csökkentése érdekében, **ne használja** a szabadban vagy nedves felületeken.

Szervizelés vagy a készülék belsejének tisztítása előtt válassza le az elektromos hálózatról.

Ennek elmulasztása, áramütés okozta sérülést okozhat.

Mindig kapcsolja ki a készüléket, mielőtt kihúzná a konnektorból.

Ne a tápkábelt húzza, mikor kihúzza a konnektorból a tápkábel kihúzásához a csatlakozódugót fogja meg, ne a vezetéket.

Ne használja sérült vezetékkel vagy dugóval, ha az élelmiszer-hulladék komposztáló nem működik megfelelően, leesett, megsérült, a szabadban maradt vagy vízbe esett.

Ne húzza vagy hordozza a vezetéknél fogva, ne használja a vezetéket fogantyúként, ne csukja rá a vezetékre az ajtót, ne húzza a vezetéket éles perem vagy sarok mentén.

Tartsa távol a vezetéket meleg felületektől.

Ne engedje, hogy az élelmiszer-hulladék komposztálót játékként használják gondos odafigyelésre van szükség, ha gyermekek használják vagy ha gyermekek közelében használják.

Ne fogja meg a csatlakozódugót vagy a komposztálót nedves kézzel.

Ne helyezzen bele semmilyen műanyagot, üveget, fémet, fát vagy csontot, amely emberek számára nem fogyasztható..

Ne hagyja, hogy haj, laza ruházat, ujjak vagy más testrész a nyílásokhoz vagy mozgó részekhez közel kerüljön.

Mindig őrítse a maradékanyagokat a minimális szintig, amikor elérte a maximális szintet.

* Ezt a készüléket csökkent fizikai, érzékelési vagy szellemi képességekkel rendelkező személyek (ideértve a gyerekeket is), illetve tapasztalatlan és felkészületlen személyek nem használhatják, kivéve felelős személy felügyelete mellett, illetve, ha a készülék biztonságos módon történő használatára felelős személy megtanította őket.

A gyermekek felügyeletét biztosítani kell annak érdekében, hogy ne játszanak a készülékkel.

Ha a tápkábel megsérül, azt egy szakembernek vagy egy hasonlóan képzett személynek kell kicserélnie a veszély elkerülése érdekében.

ŐRIZZE MEG EZEKET AZ UTASÍTÁSOKAT

A Reencle megfelelő és biztonságos használata az Ön felelőssége. A Reencle kizárólag háztartási célokra használható. Olvassa el figyelmesen ezt az útmutatót a fontos használati és biztonsági információk megismerése érdekében. Ez az útmutató a figyelmeztetések és figyelmeztető jelzések alatti biztonsági nyilatkozatokat tartalmazza. Kérjük, szenteljen különös figyelmet ezekre a szakaszokra és kövesse a megadott utasításokat.

FIGYELMEZTETÉS

A jelzések olyan veszélyekre figyelmeztetnek, mint a tűz, az áramütés, az égési sérülések és egyéb súlyos problémák.

ÓVINTÉZKEDÉS

A nyilatkozatok olyan veszélyekre figyelmeztetnek, mint a mérsékelt személyi sérülés és/vagy anyagi kár.

I. Biztonsági óvintézkedések

Szigorúan tartsa be a biztonsági szabályokat

(figyelmesen olvassa el az óvintézkedéseket, és megfelelően használja a gépet)

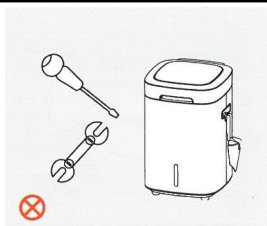

Soha ne szerelje szét vagy változtassa meg a gépet a felhatalmazott szerelőkön kívül.
(Sérülésveszély, tűz, áramütés)



Soha ne engedje a gyermekeket a készülékre vagy a készülékbe mászni.
(Súlyos sérülésveszély)

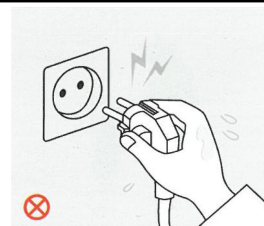

Soha ne engedje a gyermekeket a készülékre vagy a készülékbe mászni.
(Súlyos sérülésveszély)

* A tápkábel és a tápfeszültség országonként eltérő lehet

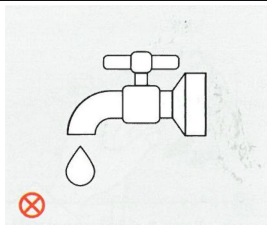

Kerülje azokat a helyeket, ahol a gépet víz érheti.
(Áramütés vagy baleset veszélye)



Ne mossa le a gépet vízzel.
(Áramütést vagy hibás működést okoz)

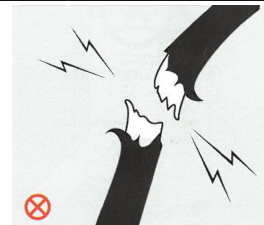

Ügyeljen arra, hogy a tápkábel ne szoruljon be a gép alá, és ne legyen éles peremeknek kitéve.
(Áramütést vagy tüzet okoz.)



Ügyeljen arra, hogy a gyermekek ne egyék illetve ne érintsék meg a mikroorganizmusokat
(élelmiszer-tisztító).

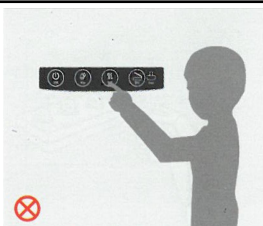

Ne játsszon a gombvezérlő panellel, és ne szerelje szét.
(Meghibásodást vagy sérülést okoz)

I. Biztonsági óvintézkedések

Szigorúan tartsa be a biztonsági szabályokat

(figyelmesen olvassa el az óvintézkedéseket, és megfelelően használja a gépet)



Ne hagyja, hogy idősek vagy gyermekek telepítsék a készüléket.
(Sérülésveszély)

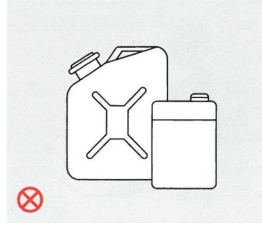

Ne tisztítsa a készüléket gyúlékony anyagokkal, többek között benzinnel vagy a festékhígítóval.
(Kéz sérülést vagy hibás működést okoz)

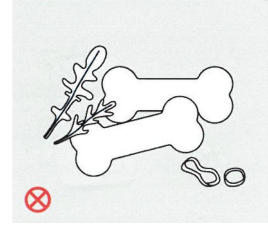

Ne helyezzen bele csontos húst.
(Akadályozza a keverőpengék működését vagy végzetes meghibásodást okoz)

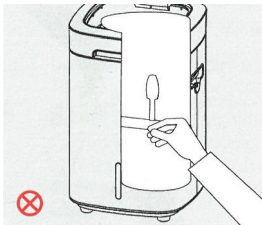

Ne forgassa meg a keverőtengelyt.
(Kéz sérülést vagy hibás működést okoz)

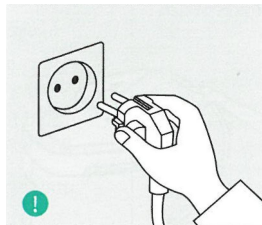

A tápkábel és a tápfeszültség országonként eltérő lehet

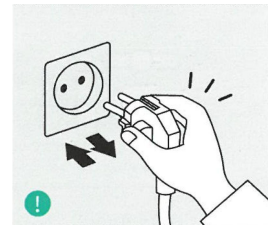

Biztonságosan csatlakoztassa a hálózati csatlakozót.
*A tápkábel és a tápfeszültség országonként eltérő lehet

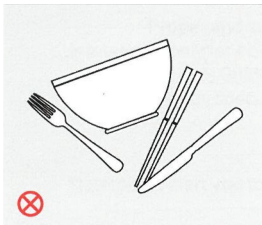

Ügyeljen arra, hogy ne helyezzen bele kemény idegen anyagokat, például fa evőpálcikákat vagy tálakat.

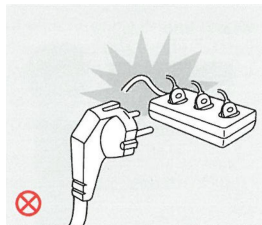

Ne használjon egyszerre több készüléket ugyanarról az elektromos aljzatról.
(Túlmelegedés vagy túlterhelés miatt tüzet okozhat)

* A tápkábel és a tápfeszültség országonként eltérő lehet

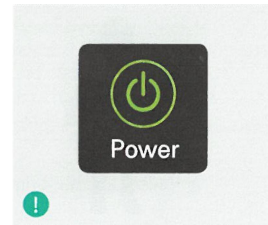

Tartsa a készüléket mindig bekapcsolt állapotban (Automatikus alvó üzemmóddal felszerelve)

II. Telepítés és felkészülés a használatra

1. Telepítés

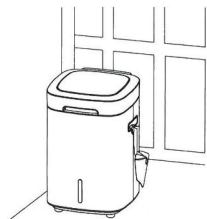

Helyezze a gépet jól szellőző helyre vagy konyhába (pl. veranda, segédkonyha stb.).

[Kerülje a zárt helyeket vagy a nagyon hideg környezetet.]



Ha a nedves padló elkerülhetetlen, telepítse a gépet 10 cm-re a padlótól fából készült támaszok segítségével.

(A vízzel való közvetlen érintkezés áramütés veszélyét hordozza magában)



Az élelmiszer behelyezése után a készülék belseje és külseje közti hőmérsékletkülönbség miatt a fedélen vízcseppek képződhetnek.

Az ilyen cseppeket mikrobiális fermentáció okozza, így nem a száraz hibák tünete.



A gép beltéri használatra szolgál. Helyezze a gépet olyan helyre, ahol a hőmérséklet nem esik nulla fok alá.



Ne telepítse a gépet vizes területre vagy olyan helyre, ahol a gép esőnek van kitéve.

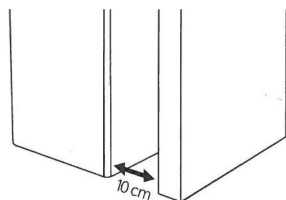

Hagyjon 10 cm-t a készülék és a hátsó fal között.

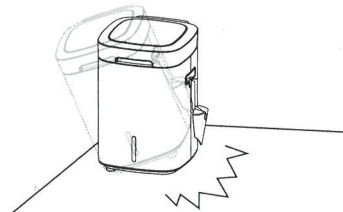

1Állítsa a gépet vízszintes felületre.

(a rezgés, a zaj és a gátolt légáramlás rossz szagot vagy hibát okoz)

II. Telepítés és felkészülés a használatra

2. Felkészülés a használatra

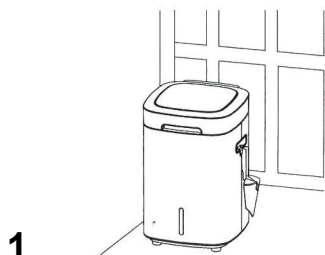

1

Helyezze a készüléket sík felületre, jól szellőző helyre.

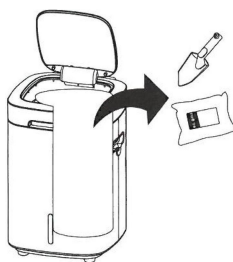

2

Vegye ki a mikroorganizmust (élelmiszer-tisztítót) a készülékből.

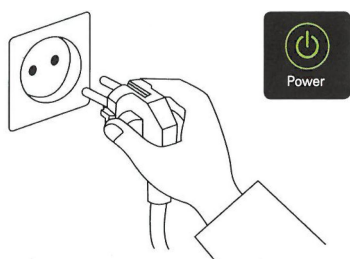

4

Nyomja meg a bekapcsoló gombot.

*A tápkábel és a tápfeszültség országoként eltérő lehet

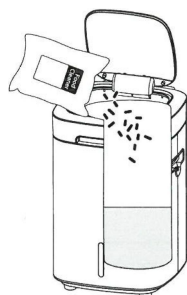

3

Helyezze a mikroorganizmust (élelmiszer-tisztítót) a keverőtartályba.

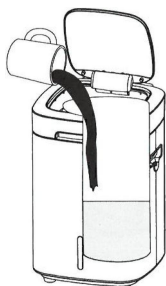

5

Öntsön bele 1,5 ~ 1,8 liter vizet, és zárja le a fedelet.

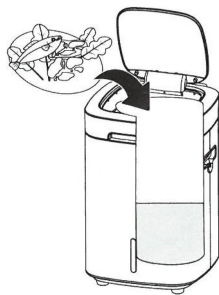

6

Az élelmiszer-hulladékot 18~24 óra elteltével helyezze bele.

III. Alkatrészek és gombok

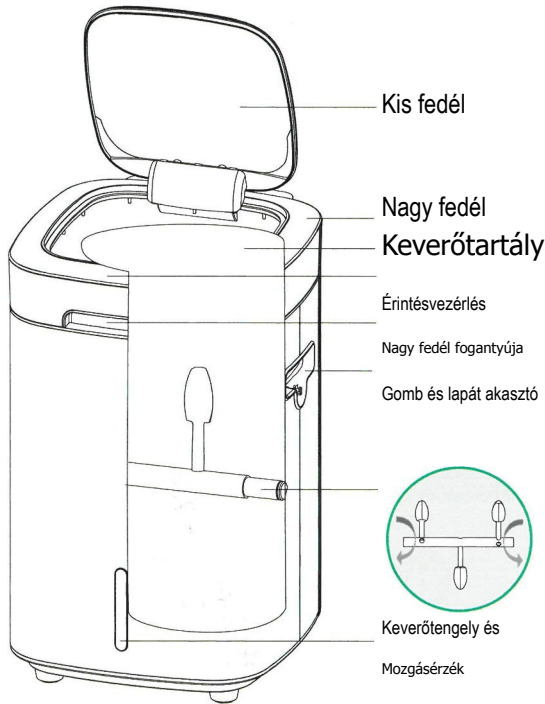

Használati útmutató



Mikroorganizmus

* A tartozékok a készülék belsejében találhatók.

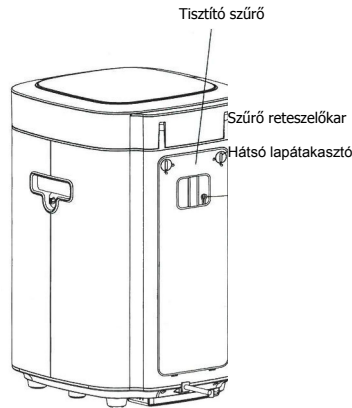

Vezérlőgombok



Bekapcsolás



Tartsa mindig bekapcsolva a készüléket. Szervizelés vagy javítás esetén kapcsolja ki és húzza ki a készüléket.

Tisztítás



Ha a szag kellemetlen, nyomja meg a gombot a szag csökkentéséhez.

Ellenőrzés



A termék vagy a gombok hibáit jelzi villogó LED-del, a riasztási hangokkal.

Szárítás



Nyomja meg ezt a gombot, ha a keverőtartályban lévő anyag túlságosan vizes és iszapos

Nyitás



Kinyitja az élelmiszer-hulladék kis fedelét.

Lezár



Kérjük, olvassa el a 11. oldalt

IV. Működési alapelvek és a használat módja

1. A kis fedél kinyitása

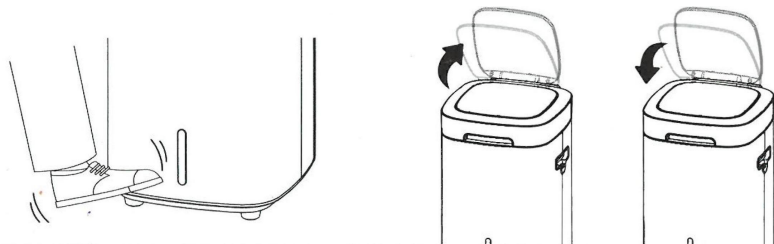

- 1) Lassan közelítsen 30 cm-rel hátulról, fedje le az érzékelőt a lábával, és tartsa lenyomva 2-3 másodpercig a fedél automatikus nyitásához.

Az érzékelő működésekor zöld fény villog az érzékelő elülső részén. A telepítési környezet fényviszonyaitól függően az érzékelés sebessége eltérő lehet.

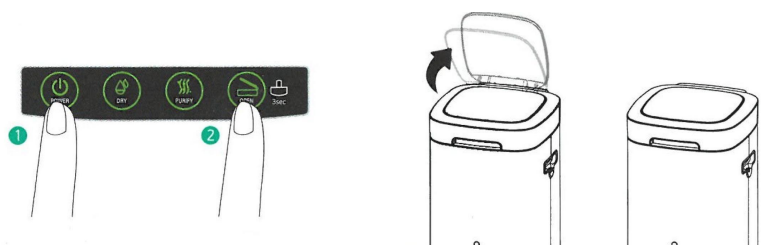

- 2) A bekapcsológomb "be" állásánál nyomja meg az "Open" gombot a kis fedél felnyitásához vagy becsukásához.

2. A nagy fedél kinyitása

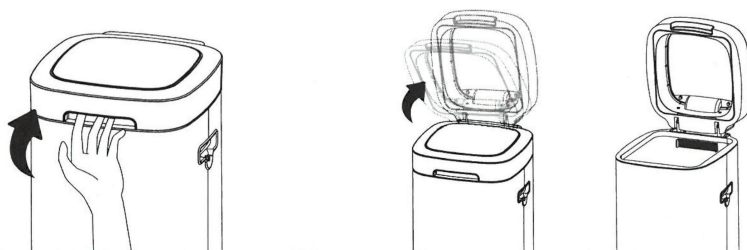

Tegye a kezét a nagy fedél fogantyújára, és felfelé nyitva nyissa fel.

A nagy fedél kinyitásakor a kattanó zaj a fedél csuklópántjának normál zaja.

IV. Működési alapelvek és a használat módja

3. Működési elv



1. kattintás) Zárja le az automatikus érzékelőt

Amikor bekapcsolás közben 3 másodpercig megnyomja az "Open" gombot, a piros LED villog az alacsony érzékelő körül. A kis fedelet csak az "open" gombbal nyithatja ki. (Az automatikus érzékelővel nem lehet kinyitni a fedelet)

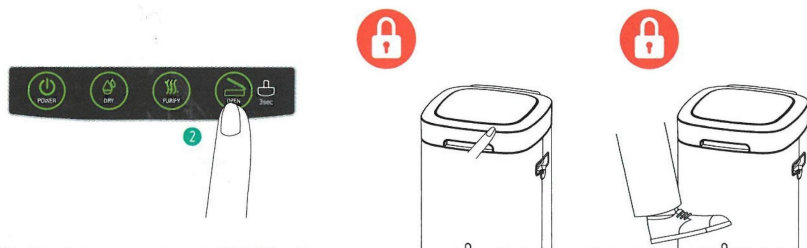

2. kattintás) Zárolja az automatikus érzékelőt és nyissa az "open" gombot

Amikor ismét 3 másodpercig megnyomja az "Open" gombot, a piros LED villog az alacsony érzékelő körül. A fedelet sem az érzékelővel, sem a gombbal nem nyithatja ki.

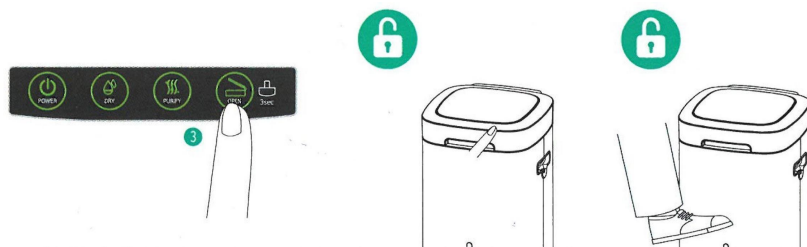

3. kattintás) Oldja fel az automatikus érzékelőt és nyissa meg a gombot

Ha még egyszer megnyomja az "Open" gombot 3 másodpercig, az automatikus érzékelő és a nyitó gomb feloldódik. Az automatikus érzékelővel kinyithatja a fedelet, és használhatja azt.

IV. Működési alapelvek és a használat módja

3. Működési elv

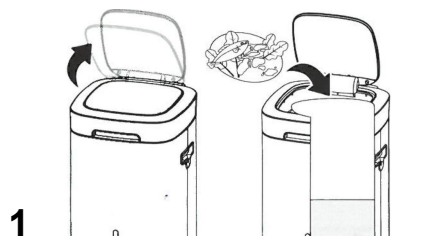

1 Tartsa nyitva a fedelet, és öntse ki az élelmiszer-hulladékot.

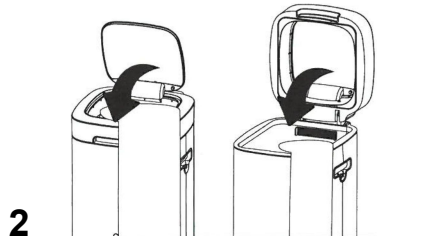

2 Amikor a fedél le van zárva, a gép automatikusan keveri az élelmiszer-hulladékot az optimális állapot érdekében.



3 24 óra elteltével az élelmiszer-hulladék nagy része fermentálódott és lebomlott. A nedvesség és a rossz szag emellett gőz és tisztított levegő formájában kerül kibocsátásra a páratlanítási funkcióval.

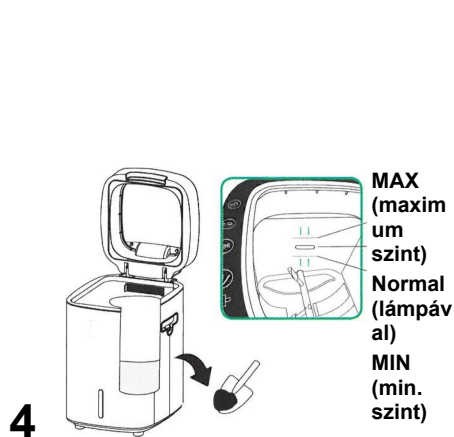

4 Miután a lebomlott hulladék elérte a határvonalat, lapátolja ki őket a minimális szint mentén.

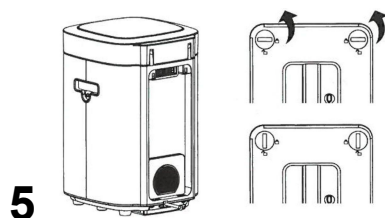

5 A tisztítószűrő eltávolításához forgassa mindkét oldalt az óramutató járásával ellentétes irányba. Helyezze a szűrőt a helyére, és forgassa el az óramutató járásával megegyező irányba az újbóli rögzítéshez. A tisztítószűrő megvásárlásához vegye fel a kapcsolatot Facebook-oldalunkkal vagy webhelyünkkel.

IV. Működési alapelvek és a használat módja

4. Utasítások a hulladék mennyisége szerint

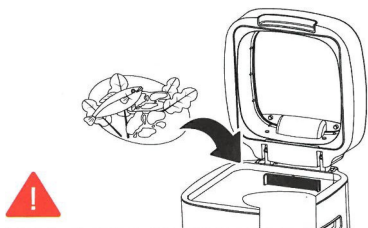

Nagy mennyiségű
élelmiszer-hulladékért

Tegye külön több részletben.
(Ügyeljen arra, hogy elkülönítse az élelmiszer-hulladékot az általános hulladéktól a sok élelmiszer-hulladékkal járó ételek készítése esetén)

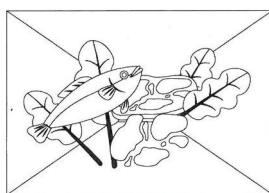

Amikor a Reencle-ben lévő anyag túl vizes és iszapos

Nyomja meg a Dry (Szárítás) gombot, és ne tegyen több élelmiszer-hulladékot egy vagy két napig.
(Újra behelyezhet élelmiszer-hulladékot, ha száraz állapotba kerül)



Ha hosszú ideig (több mint 1 hónapig) nem használja a készüléket

1. Bontsa le tökéletesen az összes élelmiszer-hulladékot a Reencle-ben.
2. Húzza ki a csatlakozót, távolítsa el az összes mellékterméket a Reencle-ből, jól zárja le, és tárolja a mellékterméket jól szellőző helyen. (napfénytől védett helyen).

3. A melléktermék a tárolás minőségétől függően újra felhasználható.
Ha rövid ideig (1~2 hétig) nem használja, tartsa bekapcsolva a készüléket. (automatikus alvó üzemmód 24 óra elteltével))

5. A Reencle eszköz ápolása

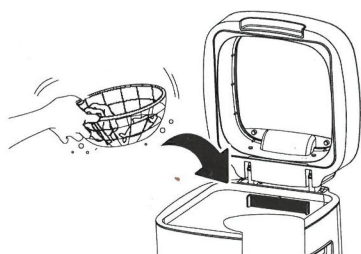

Élelmiszer-hulladék elhelyezése a Reencle-ben

Mielőtt élelmiszer-hulladékot helyezne a Reencle-be, öblítse le folyó vízzel, és törölje szárazra

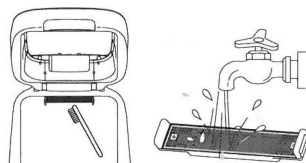

Tisztítsa kefével Öblítse le vízzel

A hálós szűrő tisztítása

Gyakran tisztítsa meg a hálós szűrőt kefével. A hálós szűrő levehető és vízzel lemosható.

IV. Működési alapelvek és a használat módja

6. Figyelmeztetések hulladékok behelyezésekor

1. Ne lépje túl a napi hulladékmennyiséget.
- **Optimális napi mennyiség: 0,7 kg/nap / maximum: 1 kg/nap**
2. Helyezze bele az élelmiszer-hulladékot, amikor keletkezik.
3. Karbantartás
 - 1) Ügyeljen arra, hogy a nagy méretű élelmiszer-hulladékot kisebb darabokra vágja. **(görögdióhéj, banánhéj, nyers zöldségek, káposztalevél, zöldhagyma stb.)**
 - 2) Öblítés után helyezze bele a sós és fűszerezett élelmiszer-hulladékot, beleértve a sózott tenger gyümölcseit, hal belsőségeit és a szójapüré pörköltet.
 - 3) Nagy mennyiségű és vizes hulladék esetén ossza kisebb részekre, és több részletben helyezze bele.

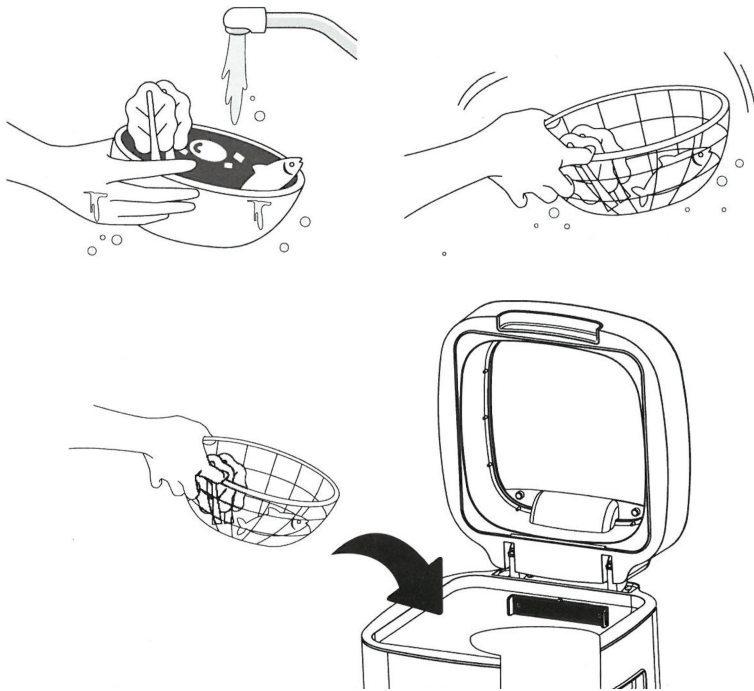







Hogyan helyezzük az élelmiszer-hulladékot a Reencle-be

Öblítse le a hulladékot folyó vízzel, rázza le, amíg száraz nem lesz, majd helyezze a Reencle-be.









IV. Működési alapelvek és a használat módja

Elfogadható élelmiszer-hulladék
A Reencle az emberi fogyasztásra szánt ételeket tudja lebontani.

 Gyümölcsfélék	 Zöldségfélék	 Főtt húsok és halak	 Tészta, gabona
 Kimchi (mosott), szójapüré, pácolt halak, mártások	 Sütek, kekszek, kenyér	 Főtt tojás	

Lassú bomlást okozó élelmiszer-hulladék

















Elfogadható, de ügyeljen arra, hogy a terjedelmes vagy nagy rosttartalmú hulladékokat vágja kisebb darabokra befelyezés előtt.

 Pizza szele	 Görögdinnyehéj	 Banánhéj	 Retek
 Fejes káposzta	 Uborka	 Édesburgonya	 Nyers zöldségek

Nem megengedett hulladék

Nem legyen bűz, szennyeződés vagy nem emberi fogyasztásra szánt dolgok az élelmiszer-hulladék a Reencle megkezelésénél elhelyezve.

!

 Csontok (csirke, sertés, tehén stb.)	 Csontok és belsőség (beleértve a halat is)	 Vaj, tejszín, olajok, nyers húzsír	 Gyökérzöldségek, növények gyökere (vizzeller, zöldhagyma)
 Borsmag/szár	 Sóval erjesztett pürék (Gochujang, Doenjang)	 Vágatlan, egész gyümölcsök/zöldségek (görögdinnye, sütőtök, dinnye)	 Csonthéjasok magja (datolyaszilva, őszibarack, szilva stb.)
 Egyéb kemény héjúak, diófélék (gránátalma, dió)	 Gyógynövények, őrölt teák, kávé, teafilterek	 Gyógyszerek és dohány	 Fa evőpálcikák, papír, vinil szalag
 Műanyag, vinil, gumi, fém, üveg	 Algák, konjakgyökér-zselé, szűrt keményítő	 Kagyló (kagyló, abalone, rák, homár)	 Mártások, mogoróvaj, Nutella

V. A mikroorganizmus és a melléktermékek kezelése

1. Mikroorganizmusok kezelése

A mikroorganizmus a kezdeti szakaszban úgy néz ki, mint a fűrészpor. Ha megfelelő módon 4 hétig tenyésztik őket, barnássá válnak, és puha textúrájú talajra hasonlítanak.



Mikroorganizmus (élelmiszer-tisztító)

Korai fermentáció 4 héttel később

2. Mi a melléktermék?

Az élelmiszer-hulladék 5% -a biológiailag nem lebomló anyagokból áll. Mivel ezek az ásványi anyagok lassan bomlanak le, a mikroorganizmus mennyisége idővel növekszik, amit mellékterméknek nevezünk. A melléktermék felhasználható a növények környezetbarát komposztjaként, vagy általános szemétként üríthető. (Környezetvédelmi Minisztérium értesítése)

3. A melléktermék komposztként való felhasználása

Keverje össze földdel a növények számára

- - Keverje össze 4 (föld) és 1 (melléktermék) arányban, majd használat előtt három-öt napig érlelje.
- - Ne használjon bekevert mellékterméket beltérben a rovarok megelőzése érdekében, kültéri zöldségkertekben használja őket.

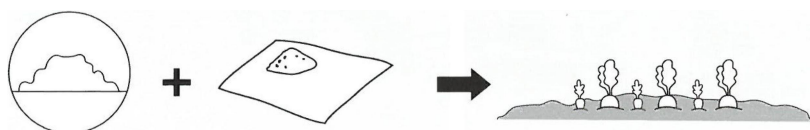

Föld (4)

melléktermék (1)

Művelt kert

VI. Gyakran Ismételt Kérdések

K. Páralecsapódás látható a fedél belső felületén és a termék belső oldalán.

- V. A termék belső hőmérsékletét 50-60 Celsius fokon kell tartani, amely alkalmas mikroorganizmusok tenyésztésére. Ha először 1,5 l vizet adnak hozzá, vagy az élelmiszer általános bomlása során, a belső és a külső hőmérséklet eltérése miatt kondenzáció jelentkezhethet a fedélen és a falak belső oldalán. A kondenzáció természetes jelenség, nem tekinthető problémának.

K. Penész nőtt a belső falakon és a mikroorganizmusokon.

- V. A penész gyakran megtalálható mikroorganizmusokon, a belső oldalfalakon és a keverőtengelyen, de semmi köze a mikroorganizmusokhoz. A termékhez mellékelt lapáttal szedje össze és keverje bele a keverékbe, és a penész néhány óra múlva eltűnik, ahogy a keverékkel lebomlik. A belső falak tisztán tartásával megelőzhető a penészedés.

K. Mikrobák halmozódtak fel és láthatók a tartály sarkain és falain.

- V. A keverőtengely a termék közepe közelében forog. Bár a legtöbb mikroorganizmust összekeveri, a melléktermék összegyűlhet a sarkokban, így a mikroorganizmus felhalmozódik és megjelenik a sarkokon és a falakon. Egy lapáttal kaparja le a mikrobákat, és keverje össze őket a keverékkel, mielőtt ételt adna hozzá.

K. Ha napokig távol vagyok az otthonomtól, tegyek bármilyen különleges intézkedést?

- V. Ha több mint 7 napig nincs otthon, kérjük, ne helyezzen be ételt az indulást megelőző 2 napban, indulás előtt pedig teljesen bontsa le a maradék bomlástermékeket. Az indulás napján kapcsolja ki a terméket, és húzza ki a tápkábelt.

Ha 7 napnál rövidebb ideig tartózkodik távol otthonától, használja a Reencle-t a szokásos módon. Az indulás napján győződjön meg arról, hogy a mikroorganizmus nem száraz.

A mikroorganizmus (élelmiszer-tisztító) aktiválásakor öntse a port a tartályba, adjon hozzá 500 ml vizet, majd hagyja állni 4-6 órán át a használat megkezdése előtt.

VI. Gyakran Ismételt Kérdések

K. Mikroorganizmus-felhalmozódás.

- V. A termék belsejében látható mikroorganizmus-felhalmozódás a mikroorganizmus elégtelen bomlását jelzi. Hagyjon több időt a bomlásra. Miután a mikroorganizmus visszatért eredeti formájába, úgy néz ki, mint a föld, ami azt jelzi, hogy ismét készen áll az élelmiszer lebontására.

K. A mikroorganizmusnak rossz szaga van.

- V. A mikroorganizmus szaga az étel típusától függ.

Az erjesztett szójababhoz hasonló szag esetén citrusfélék (pl. grapefruit, narancs, citrom stb.) hozzáadása segít a szag semlegesítésében. Savanyú szag esetén kérjük, ne adjon hozzá savas ételeket (pl. zöldségeket, gyümölcshéjat, gyümölcspépet stb.).

Ha a mikrobák szaga kellemetlen, kérjük, ne adjon hozzá savas ételeket. A száraz üzemmód egy napig történő használata segít kiszárítani a mikroorganizmusokat. A mikroorganizmus további szárítását követően adjon hozzá egy lapát kávézaccot és élelmiszer-hulladékot.

K. A mikroorganizmus zsírosnak tűnik.

- V. Ha a mikroorganizmus zsíros vagy a keverék olajos, a mikroorganizmus nem képes a rendes lebontásra. Ebben az esetben azt tanácsoljuk a vásárlóknak, hogy Facebookon keresztül kérjék tőlünk a mikroorganizmus (élelmiszer-tisztító) cseréjét.

Zsíros mikroorganizmus olaj, vaj, húsból származó zsír és más olajos/zsíros ételek feldolgozásakor is előfordulhat, különösen ha nagy mennyiségű élelmiszer feldolgozása történik. Ez azt jelenti, hogy a felhasználóknak nem szabad túl sok ételt hozzáadniuk.

VI. Gyakran Ismételt Kérdések

K. Elpusztul a mikroorganizmus, ha nincs a készülékben élelmiszer?

- V. Nem, a Reencle mikroorganizmusa szabadalmaztatott mikroorganizmus, amely ideiglenesen spóra állapotba (alvó állapotba) alakul át, ha az élelmiszer bevitele megszűnik, és nem hal meg könnyen. Azonban a mikroorganizmusok állagromlása előfordulhat, ilyen esetekben, kérjük, vegye fel a kapcsolatot az ügyfélszolgálattal, küldjön egy videót mellékletként, hogy segíthessünk a mikroorganizmus helyreállításában.

K. Szükséges-e a mikroorganizmusok gyakori vásárlása/feltöltése?

- V. Nem, a mikroorganizmus idővel autoszintézissel szaporodik, és nincs szükség további vásárlásokra. Csak győződjön meg róla, hogy a minimális szintél több mikroorganizmust hagy bent üritéskor.

K. Betehetek szilárd vagy fagyasztott élelmiszereket?

- V. A fagyasztott élelmiszerek a mikroorganizmus spóraállapotba (alvó állapotba) kerülését illetve állapotának a romlását okozhatják, mivel csökkentik a hőmérsékletet a Reencle belsejében.

Ráadásul a fagyasztott élelmiszerek keménysége nehezíti a lebomlásukat, és károsíthatja a Reencle belsejében lévő keverőtengelyt is. Kérjük, olvassa fel a fagyasztott ételeket, mielőtt a Reencle-be helyezné őket.

Kérjük, ne helyezzen bele szilárd élelmiszereket, és a behelyezés előtt olvassa fel a fagyasztott élelmiszereket.

K. Leáll a Reencle működése, amikor a fedelet kinyitják?

- V. A biztonság érdekében a keverőtengely csak akkor működik, ha a fedelek zárva vannak.

VI. Gyakran Ismételt Kérdések

K. Mit tegyek, ha a mikroorganizmus száraz?

V. A Reencle belseje hőszigetelő anyagokból áll, ami ideális állapotot biztosít ahhoz, hogy a működés során a mikroorganizmus lebontsa az élelmiszereket. Ezért, ha kevés vagy semmilyen élelmiszer nem kerül bevitelre, a Reencle belseje kiszáradhat. Száraz állapotban a Reencle zajokat adhat ki. Ilyen esetekben a Reencle belső falaira részecskék kerülhetnek, a szűrő szennyeződhet, és por kerülhetnek a levegőbe.

Ha száraz, helyezzen bele még élelmiszer-hulladékot vagy 500~900 ml vizet, hogy megakadályozza a sűrűsödést a Reencle-ben.

K. Hogyan tisztíthatom a Reencle-t?

V. Ne tisztítsa/öblítse le a Reencle-t vízzel. Mechanikai meghibásodások fordulhatnak elő, ha vízzel tisztítja a Reencle-t, ami költségeket okozhat. Ha a Reencle belső falai részecskékkel szennyezettek, törölje le a falakat nedves törlővel.

K. Mik a mikroorganizmusban látható a fekete töredékek?

V. A fekete töredékek aktivált szénből állnak. Ne távolítsa el őket, mivel a mikroorganizmusok folyamatos oxigénellátását biztosítják a természetes kezdeti szakaszában, valamint szagtalanítanak. Az aktivált szén segíti a friss mikroorganizmusok gyorsabb alkalmazkodását a belső környezethez, de az aktivált szén hiánya nem befolyásolja a lebontási képességeket.

VII. Figyelmeztetések cserére és riasztások

1. Figyelmeztetések, jelzések és válaszok

Jelzés/riasztás	Jelzés/riasztás	Jelzés/riasztás
Az "Open" gomb villog / Riasztás 10 másodperces időközönként	fedél nyitva	Ellenőrizze és zárja le a fedelet
A "Purify" gomb villog / Riasztás 10 másodperces időközönként ¹	A ventilátor motorjának hibája	Vegye fel a kapcsolatot az ügyfélszolgálattal
A "Dry" gomb villog / Riasztás 10 másodperces időközönként ¹	Dobfűtési probléma	Vegye fel a kapcsolatot az ügyfélszolgálattal

* Termékhiba esetén kérjük, forduljon ügyfélszolgálatunkhoz támogatásért.

* **A Társaság nem vállal felelősséget a gép nem kijelölt személy általi javításából vagy módosításából eredő balesetekért**

2. Ügyfélszolgálat

- Kérjük, vegye fel a kapcsolatot ügyfélszolgálatunkkal, a Reencle visszaküldésével, cseréjével vagy pénzvisszatérítéssel kapcsolatban.
- A nem a Reencle-től vásárolt termékek esetén (hivatalos viszonteladói csatornák vagy forgalmazó) vegye fel a kapcsolatot a vásárláshoz használt csatornával vagy a Reencle képviselőjével visszaküldés, csere vagy pénzvisszatérítés céljából.

E-mail	kapcsolat@gammo.eu
Web	gammo.hu
Nyitva tartás	Hétköznap 8:00 ~ 16:00 Szabadnap Hétvége, Ünnepnepok

VIII. Jótállás és kártérítés

1. Termékszavatosság specifikációval

JÓTÁLLÁS

Termék megnevezése	Élelmiszer-hulladék komposztáló	Jótállás időtartama
Modell megnevezése	Reencle Prime	1 év a vásárlástól számítva
Gyártási szám		
Vásárlás időpontja		
Eladó		
Vásárló címe		
Vásárló neve		
Telefonszám		

- * A Fair Trade Commission (Tisztességes Kereskedelmi Bizottság) által közölt kritériumok alapján a termékre a következő szavatosság vonatkozik. A kért szolgáltatásokat a vállalat ügyfélszolgálatja vagy a kijelölt hivatalos kereskedő dolgozza fel.
- * A termék ingyenes jótállási ideje a vásárlás napjától kezdődően egy év, ezért győződjön meg róla, hogy a dátumot feltüntették. (Ha a vásárlás dátuma nem áll rendelkezésre, a jótállási időszak a gyártás dátumát követő hatodik hónaptól kezdődik)
- * Ezt a garanciajegyet nem adjuk ki újra, ezért kérjük, tartsa biztonságos helyen a kézikönyvvel együtt.
- * Jótállási idő: 1 év

Specifikáció

Feldolgozás típusa	Mikroorganizmusokkal történő erjesztés/lebontás
Méret	Sz305 × Mé331 × Ma467 (mm)
Tömeg	9,1 kg
Lebontási kapacitás	Ajánlott napi mennyiség 0,7 kg, maximum napi mennyiség 1 kg
Névleges feszültség	AC 220-240V, 50/60Hz
Energiafogyasztás	Max. 130 W
Zajsztint	Kevesebb, mint 30 dB
Tisztítási módszer	Szénszűrő

- * Energiafogyasztás átlaga: 60W



Gyártó

186 Golden Route-ro, G7 Block, Golden Route Industrial Complex, Juchonmyeon,
Gimhae-si, Gyeongsangnam-do, Korea

T 055-337-0380 **F** 055-337-0461 **H** www.hanmiflex.com